Пролетарии всех стран, соединяйтесь!

К борьбе за дело Ленина — Сталина будь готов!

Пионерская правда

Орган ЦК и МК ВЛКСМ | Вторник, 15 мая 1945 г. | № 21 (2846)

Государственная Библиотека

Мы победили!

— Какой день вы считаете самым счастливым днём своей жизни?

Миллионы людей, жителей Советской страны, ответят на это:

— 9 мая 1945 года.

В этот день до самых глухих уголков, до самых далёких окраин долетела ликующая весть:

— Войне конец! Враг повержен! Победа, победа, победа!

* * *

Улицы Москвы, Ленинграда, Киева, Харькова, Минска были запружены народом. Незнакомые люди обнимались и целовались, поздравляя друг друга с великим праздником. Толпа качала военных — участников Отечественной войны, ребята подносили им букеты весенних цветов. На одном из московских перекрёстков к продавцу мороженого подошёл полковник и протянул ему крупную бумажку. На вопрос мороженщика, сколько порций мороженого ему нужно, полковник, засмеявшись, показал на обступившую его детвору:

— Вот сколько! Угощаю всех желающих ребят!

Звенели песни, играла музыка на перекрёстках, на площадях в вихре танца кружились пары, веселилась счастливая молодёжь.

А в девять часов вечера на улицах и в домах наступила торжественная тишина. Мужчины и женщины, взрослые и ребята, затаив дыхание, слушали голос того, кто привёл Родину к этой великой победе,— голос Сталина.

— «Слава нашей героической Красной Армии, отстоявшей независимость нашей родины и завоевавшей победу над врагом!» — сказал Сталин.

И каждый, слышавший слова вождя, повторил в своём сердце:

— Слава!

Грянул салют победы.

* * *

Зимой 1941 года на Дмитровском шоссе под Москвой артиллеристы капитана Шадунца отражали атаки немецких танков, рвавшихся к столице. 9 мая 1945 года в числе тысячи салютовавших орудий гремели те же самые пушки батареи Шадунца.

Четыре прожекторных кольца опоясали Москву. Сиреневые и голубые лучи, устремясь к небу, образовали над Кремлём сияющий купол. Аэростаты подняли в небесную высь портрет товарища Сталина, шестнадцати метров шириной и семнадцати метров высотой. Рубинами и изумрудами рассыпались ракеты. Лучи прожекторов озарили поднятый на аэростатах огромный, в 300 квадратных метров, флаг СССР. Пламенело в ночном небе алое знамя — знамя победы. Люди, плача от счастья, кричали «ура». Отцы поднимали ребят на плечи, чтобы и самые маленькие могли любоваться на этот праздник света и радости.

Московский салют транслировался по радио, и вместе с любимой столицей торжествовала победу вся страна.

* * *

А на следующее утро загудели на полях тракторы, задымили на станциях паровозы, застучали на фабриках станки, побежали в школы ребята — начался первый день мирного, созидательного труда. С небывалым под'ёмом закипела повсюду работа.

На 1-м Государственном подшипниковом заводе имени Л. М. Кагановича (Москва) молодёжная бригада кузнеца Федотова собралась задолго до начала смены. Никому не хотелось сидеть дома, руки сами так и просили дела. В этот день бригада Федотова дала 1.500 колец — почти в два раза больше, чем установлено нормой.

Так же горячо и радостно трудились советские патриоты всех городов и сёл нашей великой страны. На Киевском станкостроительном заводе имени Горького бригада токарей-шлифовальщиков товарища Дегтяренко в два с половиной раза перевыполнила сменное задание.

По полторы нормы дали в этот день трактористки Парфёнова и Басманова из колхоза «Пятилетка в четыре года» Иркутской области.

Трудовыми победами выражает советский народ свою радость и благодарность армии-освободительнице и её вождю—маршалу Сталину.

Тяжёлые раны нанесли хозяйству нашей страны фашистские захватчики. О справедливом возмездии напоминают страшные следы пожарищ. Но уже встают из развалин разрушенные города, подымаются к небу трубы восстановленных фабрик, зеленеют озими на освобождённой от врага плодородной земле, распускаются молодые, вновь посаженные сады.

Еще богаче, счастливее и краше будет наша любимая Родина. Великий вождь, приведший нашу страну к победе, приведёт её и к новому невиданному расцвету.

Берлин.

Капитану
Алексею Петровичу
Ольхову

Здравствуй, дорогой мой папочка!

Папа, я тебя поздравляю с победой. Я сегодня всё время о тебе думаю.

Папа, я всё слышал по радио сам, когда передавали, что уже победа. Потом я не мог уснуть и всё тормошил маму. Мы с ней обнялись и сидели на диване и говорили о тебе. Папочка, приезжай скорей домой. Мы с мамой тебя ждём. Я скоро перейду в третий класс.

До свиданья, целую тебя крепко.

Твой Олег.

А. С. Щербаков

10 мая после тяжёлой и продолжительной болезни скончался один из виднейших деятелей большевистской партии товарищ **Александр Сергеевич Щербаков.** Смерть вырвала из наших рядов близкого друга, боевого соратника, пламенного борца за дело трудящихся.

С юношеских лет товарищ **Щербаков** связал свою судьбу с партией большевиков, отдавая все свои силы служению народу.

В течение многих лет товарищ **Щербаков** выполнял руководящую работу в комсомольских и партийных организациях. Последние 7 лет товарищ **Щербаков** работал в качестве Секретаря Московского Городского и Областного Комитетов ВКП(б), руководя крупнейшей организацией нашей партии.

Товарищ **Щербаков** был верным сыном большевистской партии, активным проводником её политики, одним из крупнейших организаторов социалистического строительства в нашей стране.

Во время великой Отечественной войны товарищ **Щербаков** проявил кипучую энергию в деле мобилизации трудящихся масс на помощь фронту и в организации политической работы в Красной Армии. В условиях военного времени выдающиеся организаторские способности товарища **Щербакова** развернулись в полной мере. Руководя Московской партийной организацией, товарищ **Щербаков** поднимал трудящихся столицы на защиту Родины и был одним из организаторов обороны Москвы. Выполняя руководящую работу в партии в качестве Секретаря ЦК ВКП(б), товарищ **Щербаков** являлся вместе с тем Начальником Главного Политического Управления Красной Армии, посвящая много сил и энергии политическому воспитанию бойцов и командиров Красной Армии. Одновременно товарищ **Щербаков** был Начальником созданного в начале войны Советского Информбюро, обеспечивал правдивую информацию о военных действиях советских войск.

За успешную деятельность в области хозяйственного строительства товарищ **Щербаков** награждён тремя орденами Ленина и за успешное выполнение заданий Верховного Главнокомандования награждён орденом Суворова I степени и орденом Кутузова I степени.

Смерть **А. С. Щербакова** — тяжёлая утрата для Партии большевиков и советского народа. Товарищу **Щербакову** не удалось увидеть плоды победы советского народа над немецко-фашистскими захватчиками, достижению которой он отдал все свои силы.

Память о выдающемся деятеле большевистской партии, пламенном патриоте нашей Родины — **Александре Сергеевиче Щербакове** навсегда сохранится в наших сердцах.

Прощай, дорогой друг и верный товарищ!

И. СТАЛИН, В. МОЛОТОВ, М. КАЛИНИН, К. ВОРОШИЛОВ, Л. БЕРИЯ, Г. МАЛЕНКОВ, А. МИКОЯН, Л. КАГАНОВИЧ, Н. ХРУЩЕВ, А. ЖДАНОВ, Н. ШВЕРНИК, Н. ВОЗНЕСЕНСКИЙ, А. АНДРЕЕВ, Н. БУЛГАНИН, Г. ПОПОВ, М. ШКИРЯТОВ, Г. ЖУКОВ, А. ВАСИЛЕВСКИЙ, С. БУДЕННЫЙ, А. АНТОНОВ, Б. ЧЕРНОУСОВ, П. ТАРАСОВ, И. ШИКИН, В. ПАВЛЮКОВ, Ф. ГОЛИКОВ, А. ПОСКРЕБЫШЕВ, В. ПРОНИН, Г. АЛЕКСАНДРОВ, А. ГОРКИН, Н. МИХАЙЛОВ, В. МЕРКУЛОВ, Б. КОБУЛОВ, С. КРУГЛОВ, А. ШАХУРИН, А. МАКСИМОВ, П. ПОСПЕЛОВ, Н. ШАТАЛИН, П. ФЕДОСЕЕВ, М. ШАМБЕРГ, Е. АНДРЕЕВ, И. СОКОЛОВ, М. МАЛАХОВ, М. ЖУРАВЛЕВ, А. БЛИНОВ, Н. ДАНИЛОВ, Н. ФИРЮБИН, Г. ФЕДОТОВ, И. НОВИКОВ, Н. ВЛАСИК, Н. КРАСАВЧЕНКО, С. АФАНАСЬЕВ, П. ПОЗДЕЕВ, П. АРТЕМЬЕВ, К. СИНИЛОВ, В. РОМАНЧЕНКО.

Маршал Советского Союза
Г. К. ЖУКОВ.

Маршал Советского Союза
А. М. ВАСИЛЕВСКИЙ.

Маршал Советского Союза
К. Е. ВОРОШИЛОВ.

Маршал Советского Союза
С. К. ТИМОШЕНКО.

Маршал Советского Союза
С. М. БУДЕННЫЙ.

Маршал Советского Союза
К. А. МЕРЕЦКОВ.

Маршал Советского Союза
Л. А. ГОВОРОВ.

Маршал Советского Союза
К. К. РОКОССОВСКИЙ.

Маршал Советского Союза
И. С. КОНЕВ.

★

Слава нашей героической Красной Армии, отстоявшей независимость нашей Родины и завоевавшей победу над врагом!

И. СТАЛИН.

Маршал Советского Союза
Р. Я. МАЛИНОВСКИЙ.

Маршал Советского Союза
Ф. И. ТОЛБУХИН.

Главный Маршал артиллерии
Н. Н. ВОРОНОВ.

★ ★ ★

НОВАЯ СТРАНИЦА ИСТОРИИ

Фашистская Германия раздавлена и стёрта с лица земли. В поверженном Берлине был подписан 8 мая акт о полной безоговорочной капитуляции немецкой армии. Сейчас немецкие солдаты десятками тысяч, целыми соединениями сдаются Красной Армии. Событие огромного исторического значения и смысла совершилось на наших глазах. История снова перевернула свою страницу. «Период войны в Европе кончился. Начался период мирного развития». Это сказал товарищ Сталин.

Вдумаемся в эти слова. Это значит, что наши прославленные сталинские соколы снова станут завоевателями полюса и открывателями новых воздушных трасс, соединяющих материки и народы. Это значит, что инженеры снова будут строить мосты, гидростанции и шахты, а не взрывать их. Это значит, что врачам не придётся накладывать повязки на огнестрельные раны.

Но прежде всего это значит, что наша молодёжь снова возвратится к мирному, созидательному труду. Снова перед ней откроются все пути и дороги, все виды деятельности: учись, познавай мир с тем, чтобы его переделать. Ищи своё призвание,— вот ледоруб, вот скрипка, вот компас моряка, скальпель биолога, кирка рудокопа, телескоп астронома,— только выбирай, что тебе по сердцу. Всё, что создано людьми на протяжении веков, жадно ждёт твоих золотых рук и твоей золотой смекалки.

Победа далась нашему народу нелегко. Никогда не забудем мы тех, которые кровью своей заплатили за победу.

Мы знаем, как их много. Как много молодых жизней зарыто в сырой земле по всему необозримому пространству от Волги до Эльбы, от Баренцова моря до Чёрного. У каждой семьи своё горе, свой родной, близкий и любимый, который уже никогда не вернётся.

С просветлённой грустью поклонимся праху наших героев и мучеников,— это святой долг каждого советского человека.

Так вспомним же о них ещё и ещё раз, о тех, чья кровь горит на наших знамёнах.

Вечная слава героям, павшим смертью храбрых за свободу и независимость нашей Родины.

За светлое будущее нашего народа сражались они. За наш труд, вдохновенный и неустанный — труд свободных людей, которые строят свой дом на своей земле.

Да здравствует вдохновитель и организатор наших побед великий Сталин!

Павел АНТОКОЛЬСКИЙ.

Когда во время войны такой знакомый всем нам голос диктора читал приказы товарища Сталина, в них много раз упоминалось имя генерала Казанкина. Начав войну полковником, он кончил её генерал-лейтенантом, заслужив за эти годы одиннадцать правительственных наград. Гвардейский корпус под командованием генерал-лейтенанта Казанкина одним из первых ворвался в Берлин.

Ниже мы печатаем выступление генерал-лейтенанта Казанкина.

Генерал-лейтенант А. КАЗАНКИН.

★ ★ ★

* * *

Вчера я встретился со своими дочками. Ещё никогда я не видел их лица такими счастливыми. Кончилась война. Девочки рассказывали, как в день Победы они бродили с подругами по Москве, любовались салютом, смеялись, кричали «ура».

Вот о такой встрече со своими ближними, о таких днях мечтали мы почти четыре года. И через какие испытания прошли советские солдаты, чтобы снова увидеть свободной свою Родину, чтобы, как прежде, стало светлым и радостным ваше детство!

Многие из вас, дети,—мои старые знакомые. Я получал от вас весточки из Сибири и Москвы, с Волги и Дальнего Востока. Пусть с большим опозданием, но от всего сердца я благодарю вас за ваши тёплые письма. Из этих писем в самые тяжёлые для нашей Родины дни мы узнавали, что вы сидите сейчас за партами, решаете задачи, пишете диктанты, набираетесь знаний. Мысль об этом согревала наши сердца, придавала нам новые силы для борьбы с врагом.

Я воевал с первого дня войны. Моё десантное соединение сражалось во вражеском тылу, участвовало в боях за Старую Руссу, форсировало Днепр, очищало от немцев Украину, брало Померанию и, наконец, Берлин.

И вот сейчас, когда на устах всего советского народа, одно слово—«Победа», я не могу не вспомнить о том, какой трудный, какой героический путь прошёл советский солдат за эти годы.

Я расскажу вам о своих бойцах-десантниках, об этих бесстрашных людях, которые, как ураган, обрушивались на врага.

Десантник ведёт борьбу в суровых условиях. Если он окоченеет от холода, ему негде обогреться — кругом враги. Ещё во время спуска на парашюте его могут подстрелить. Парашют отнесёт от друзей далеко, может случиться, что ему, раненому, никто не сумеет оказать помощь. Парашютист знает, что попасть к фашистам в плен — это верная смерть: повесят на стропах парашюта.

Но вот даётся команда. Парашютисты один за другим подходят к раскрытой дверце и бросаются в бездну, навстречу самому страшному—на землю, занятую врагом.

Вот так всё это и было. Когда в зимнюю стужу 1942 года большое десантное соединение, которым я командовал, было выброшено в тыл врага под город Вязьму, иные парашютисты были сразу же схвачены фашистами и приняли из их рук страшную смерть. Кровь товарищей, пролитая за родную землю, ещё сильнее скрепляла клятву бойцов отстоять свою Родину. И они шли в неравный бой с ещё большей отвагой, проявляя сверхчеловеческую стойкость и выносливость. Раненые не выходили из строя, пока могли держаться на ногах.

Уже в первых боях мы освободили от врага значительную территорию, восстановив в этих районах советскую власть. Крестьяне называли нас «белыми ангелами», они передавали из села в село: «К нам слетели парашютисты»— и, вооружившись, шли к нам на помощь. Мальчики высылали в поле свои дозоры.

Опускается парашютист на землю и вдруг слышит дрожащий от страха детский голос:

— Свои?

— Свои,— отвечает парашютист. И мальчуган провожает его на наш командный пункт.

Милые ребятишки! Каждый раз после того, как мы встречали их в лесу голодных, дрожащих от холода, потерявших семью, худо приходилось врагу, дорогой ценой платил он нам за свои злодеяния.

А как тянулись ребята к нам— к советским воинам! Как хотели помочь! И помогали. Они собирали наши парашюты, приносили нам ценные сведения, ухаживали за ранеными бойцами.

Полгода мы провоевали в тылу врага, истребили много тысяч немцев.

Когда мы, наконец, прорвались через главную немецкую оборону и соединились с частями Красной Армии, с нами не было многих наших товарищей.

И в эти дни, исполненные великой радости народной, мы должны с вами склонить головы перед памятью о славных сынах нашей советской отчизны, отдавших свою жизнь во имя счастья своей Родины, во имя вашего будущего.

Так отдал свою жизнь десантник-комсомолец Карпов. Он вступил в поединок с немецким танком, победил его и ценой своей жизни остановил наступающего врага. Я хочу, чтобы вы узнали о славном десантном батальоне и его бесстрашном командире капитане Хигрине, которому посмертно присвоено звание Героя Советского Союза. Многие бойцы этого батальона погибли, но выполнили боевую задачу, преградив врагу путь к Москве.

И сколько таких бессмертных подвигов было совершено за войну советскими воинами, теми, кого уже нет сейчас с нами, и теми, кто, пройдя через всю войну, дождался этих счастливых дней.

Будьте же достойны своих отцов и братьев — богатырей земли русской, достойны тех, кто завоевал победу! Растите такими же мужественными и стойкими, любите свою Родину, свой народ так же благоговейно, как любят её ваши защитники. Вы — наша надежда, и мы свято верим, что вы оправдаете её.

ПОБЕДА

Вот, вот она, друзья родные,
Салютом радостным пришла
И счастьем пламенним зажгла
Сердца и души молодые.

Победа! Как мы долго ждали
И как мечтали о тебе!
Но в дни печали твёрдо знали:
Тебя добудем мы в борьбе!

Как нам легко!.. Какая радость
Поёт в ликующих сердцах,
И кажется, что жизни сладость
И для меня, и для бойца

В тебе одной! В тебе, победа,
Вмиг воплотились все мечты,
В тебе всё счастье, радость света,
И нам всего дороже ты!..

ИЛЬЯ АРКИН, ученик 6-го класса 204-й московской школы.

Главный Маршал авиации
А. А. НОВИКОВ.

Главный Маршал авиации
А. Е. ГОЛОВАНОВ.

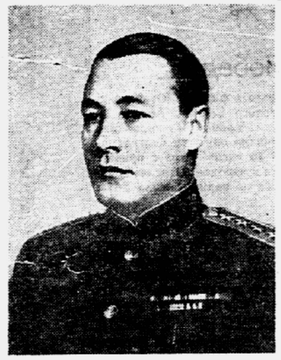

Адмирал флота
Н. Г. КУЗНЕЦОВ.

Адмирал флота
И. С. ИСАКОВ.

★ ★ ★

СЛАВА КРАСНОЙ АРМИИ!

ДОРОГИЕ РЕБЯТА! В этот долгожданный день, который войдёт в историю как незабываемый день ликующего торжества, мне хочется обратиться к вам с приветственным словом, словом человека, отдавшего всю свою жизнь науке, знанию.

Мое сердце преисполнено гордости, горячей любви и благодарности к нашей героической Красной Армии, покрывшей себя неувядаемой славой, армии-освободительнице угнетённых народов Европы, принесшей мир всему человечеству. Моё сердце преисполнено благодарности и любви к нашему отцу и другу — великому Сталину, который все эти долгие, тяжёлые годы был нашим светочем, вдохновителем и руководителем.

В этот великий радостный день мы должны вспомнить и о тружениках тыла, которые не щадили своих сил и отдавали себя целиком на служение Родине. Вспомним о стахановцах наших фабрик и заводов, о стахановцах колхозных полей, вспомним о шахтёрах, которые зачастую по нескольку суток подряд не видели белого света. С благодарностью вспомним о тружениках транспорта, о конструкторах самолётов, танков, вспомним об изобретателях и учёных, которые в своих лабораториях творили большое и важное дело.

Без знаний нет победы. Наука сыграла важную роль в достижении победы.

Дорогие ребята, чтобы стать стахановцем, шахтёром, конструктором, изобретателем, учёным, нужно много трудиться, прилежно учиться.

Сейчас, с окончанием войны, перед вами открываются широчайшие перспективы. Всё, о чём вы можете мечтать, будет доступно вам. От вас требуется только одно—отлично учиться, отлично работать.

Слава Красной Армии!

Член-корреспондент Академии Наук СССР
А. ОПАРИН.

Мы отстояли своё счастливое будущее

ИСХОД этой великой битвы был предрешён в тот день, когда она началась. Непоколебимая вера в победу поддерживала советских людей в дни горьких испытаний.

В осаждённом Ленинграде, где долгие месяцы нехватало тепла и пищи, непоколебимая вера в конечную победу укрепляла наше мужество в борьбе с врагом.

В кровопролитных боях с бронированной ордой озверелых человеконенавистников Красная Армия, руководимая гением великого Сталина, завоевала победу, завоевала право на счастливую, светлую жизнь для всех народов нашего необ'ятного Союза. Прекрасна жизнь, завоёванная нами, но ещё прекраснее то будущее, которое ждёт наш счастливый народ.

Но это счастливое, светлое будущее не придёт само собой. Оно добывается созидательным трудом, в упорной борьбе с силами природы.

Почти 10 тысячелетий знают люди медь и железо, но всего сто десять лет прошло с того времени, как Фарадей показал, что человек при помощи куска железа, обмотанного медной проволокой, может вызвать молнию, создавать тепло, свет, движущую силу.

Неисчислимые миллиарды киловатт энергии падают на землю с солнечными лучами, миллиарды киловатт скрыты в дыхании ветров, таятся в быстрых водах рек.

Новые энергетические богатства будут поставлены на службу людям нашей Родины, так же, как и новые богатства её недр, вод, её флоры и фауны.

Всем предстоит увидеть удивительные вещи, многим — свершить удивительные дела. Мы отстояли свой завтрашний день, своё счастливое будущее.

Ю. БАБАТ,
доктор технических наук, лауреат Сталинской премии.

★

Великая Отечественная война завершилась нашей полной победой. Период войны в Европе кончился. Начался период мирного развития.

И. СТАЛИН.

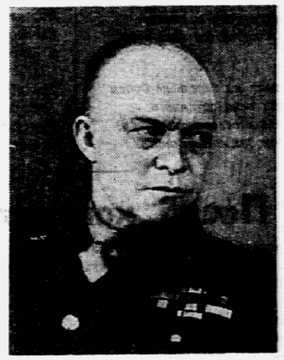

Верховный Главнокомандующий экспедиционными силами союзников генерал армии
ДУАЙТ ЭЙЗЕНХАУЭР.

Командующий 21-й армейской группой фельдмаршал
БЕРНАРД МОНТГОМЕРИ.

Верховный Главнокомандующий вооруженными силами союзников на Средиземноморском театре военных действий фельдмаршал
ГАРОЛЬД АЛЕКСАНДЕР.

ОГОНЬКИ

Слова З. АЛЕКСАНДРОВОЙ. Музыка А. АЛЕКСАНДРОВА.

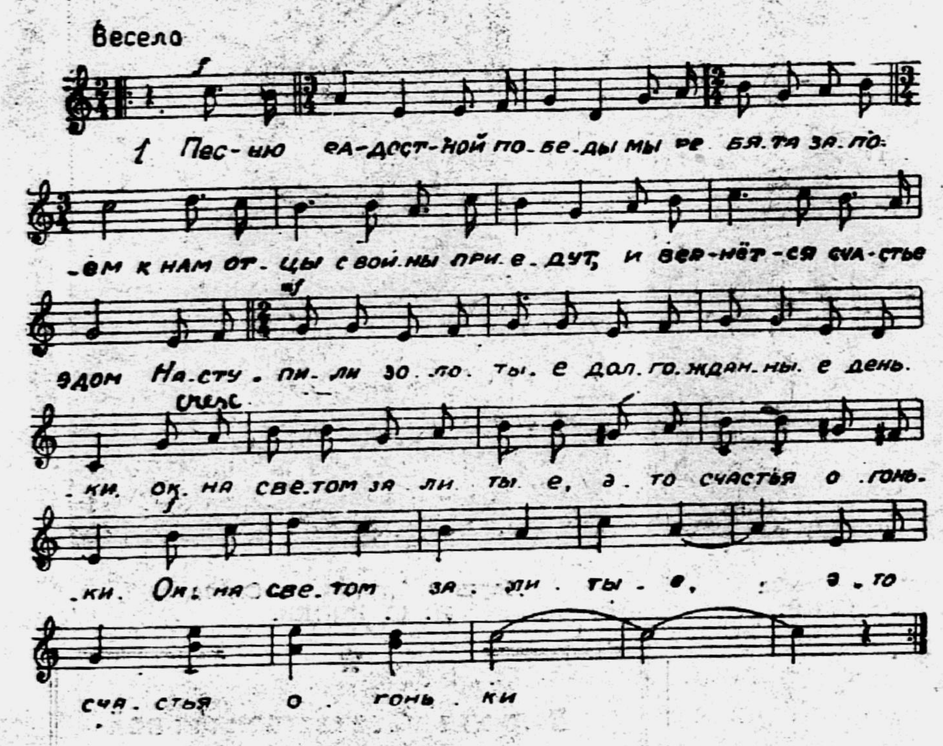

1.

Песню радостной победы
Мы, ребята, запоём.
К нам отцы с войны приедут,
И вернётся счастье в дом.

Наступили золотые,
Долгожданные деньки.
Окна, светом залитые,—
Это счастья огоньки.

2.

Больше мы теперь не будем
Наши окна затемнять.
Стало весело всем людям,
В городах светло опять.

В первом доме рядом с нами,
Проходя, увидел я:
Капитана с орденами
Обнимали сыновья.

3.

Окна светятся весь вечер,
Как подснежники весной.
Скоро мы дождёмся встречи
С нашей армией родной.

Наступили золотые,
Долгожданные деньки.
Окна, светом залитые,—
Это счастья огоньки.

После капитуляции

Курляндская группа немецких войск в составе 16 и 18 немецких армий 8 мая прекратила сопротивление и начала передавать личный состав и боевую технику войскам Ленинградского фронта. С 9 по 13 мая сдалось в плен 181.032 солдата и унтер-офицера, 8.038 офицеров и 42 генерала.

В районе устья реки Вислы восточнее Данцига, на косе Путцигер—Неруинг северо-восточнее Гдыни и на острове Борнхольм, группы немецких войск, прижатые к побережью моря, прекратили сопротивление и с 9 мая начали сдачу личного состава и боевой техники войскам 3-го и 2-го Белорусских фронтов. С 9 по 13 мая сдалось в плен 74.939 немецких солдат и офицеров и 12 генералов.

В Чехословакии и Австрии войска 1-го, 4-го, 2-го и 3-го Украинских фронтов очищали занятые районы от разрозненных немецких отрядов из групп войск генерал-фельдмаршала Шернера и генерал-полковника Велера, отказавшихся от капитуляции. С 9 по 12 мая на территории Чехословакии и Австрии взято в плен 780.622 немецких солдата и офицера и 35 генералов.

Всего, таким образом, с 9 по 13 мая на всех фронтах взято в плен более 1 миллиона 60 тысяч немецких солдат и офицеров и 91 генерал. За это же время наши войска на всех фронтах взяли следующие трофеи: самолётов—1.308, танков и самоходных орудий — 1.952, полевых орудий — 8.918, миномётов — 3.177, пулемётов — 32.251, винтовок и автоматов — 287.584, автомашин — 65.667.

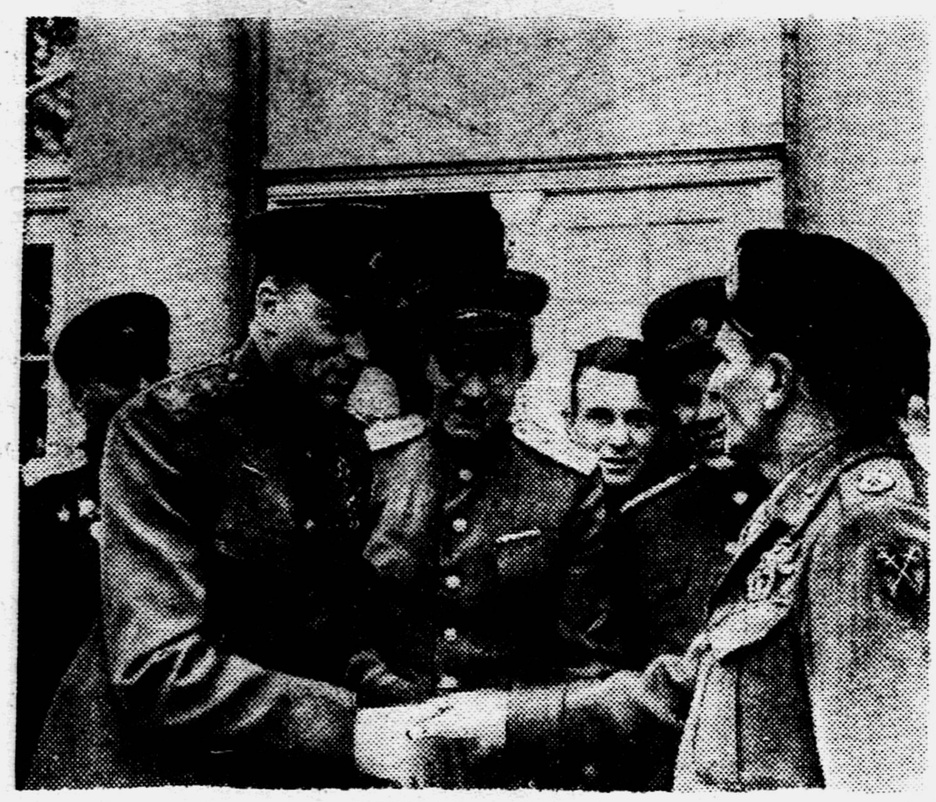

10 мая в одном из районов юго-западнее города Росток состоялась встреча Маршала Советского Союза Рокоссовского с фельдмаршалом Монтгомери.

На снимке: Маршал РОКОССОВСКИЙ и фельдмаршал МОНТГОМЕРИ обмениваются рукопожатием.

Фото Е. КОПЫТА.

И. ВАСИЛЕНКО

Общее собрание знаков препинания

ФАНТАСТИЧЕСКИЙ РАССКАЗ *)

— Уважаемые коллеги! — вытянулся Знак Восклицательный.— Какие будут предложения?

— На второй год, — сказала Точка

— Без допущения к экзаменам? — уточнил Знак Вопросительный.

— Да.

— Гм... — усомнилось Многоточие. — А мы... того... имеем право?..

— Ага!—живо подхватил Яша.— А права у вас такого нет! Вы кто? Педсовет? А ты кто? — дерзко крикнул он Знаку Восклицательному. — Директор школы?

— Замолчи! — вытянулся до самого потолка Знак Восклицательный. — О дерзкий! Он сажает нас куда попало, да нас же и упрекает в этом!

— Товарищ, не волнуйтесь, — скрипуче сказала Скобка —У меня есть предложение, столь же законное, как и справедливое. В виду того, что ученик 5-го класса Зуев Яков игнорирует нас, мы не будем навязчивыми. Давайте покинем его. По крайней мере до тех пор, пока он не изменит к нам своего отношения.

— Скатертью дорога!— обрадовался Яша.

Предложение Скобки было поставлено на голосование и принято большинством против одной Точки.

Знак Восклицательный сказал:

— Яков Зуев! Прощай! Нам очень неприятно, даже горестно оставлять тебя. Но оттолкнул нас ты сам. Поскольку у Точки есть своя точка зрения, мы не возражаем, чтобы этот наш товарищ остался с тобой. Прощай, Зуев, прощай!

И тут один за другим знаки стали опускаться вниз. Они касались стола, на котором лежала яшина тетрадь, и гасли. Только одна Точка осталась висеть в темноте, как синяя лампочка при светомаскировке.

«Вот и хорошо,—подумал Яша.— С одной точкой будет куда легче».

И крепко заснул.

*

Утром, войдя в столовую, Яша сказал:

— Ты мама завтрак. Приготовила мне спасибо.

— Что ты за глупости говоришь? — удивилась мать.

В классе Яша сказал своему соседу по парте:

— Здравствуй как. Делишки.

И с кем бы он ни заговорил, никто его не понимал.

Сначала ребята думали, что он изобрёл новую игру. Но во всякой игре есть смысл, а в том, что говорил Яша, смысла не было. И ребятам стало неинтересно его слушать.

Потом Яшу вызвал учитель географии. Яша взял указку и, водя ею по карте, стал говорить какой-то вздор. Учитель строго приказал Яше сесть на место.

Яша сел и заплакал.

И тут все поняли, что с Яшей что-то случилось. Его взяли под руки и отвели домой.

Дома, увидя братишку, Яша сказал:

— Вася сейчас кошка. Прыгнула на крышу мама. Дома.

Вася подумал, что Яша сошёл с ума, и от страха забрался под стол.

Когда мама и папа послушали, как разговаривает Яша, они сейчас же отвели его к доктору. Но ни лекарства, ни компрессы не помогали Яше. Тогда мама повела его к другому, потом к третьему доктору.

Так и стал ходить Яша по докторам. Уже на деревьях появились клейкие листочки, уже ребята го-

товились к испытаниям, штаб дружины начал составлять списки едущих в лагери, а Яша всё ходил от доктора в аптеку и из аптеки к доктору.

И все удивлялись, что лекарства не помогают, и говорили, что яшин организм лекарств не усваивает.

А Яша слушал и горестно думал: «Ах, какой у меня странный организм!»

И вот дошла, наконец, очередь до самого главного в городе доктора. Этот доктор знал все болезни на свете. Выслушав бессмысленную речь Яши, он вынул листок бумаги и приказал Яше написать, что с ним приключилось.

Яша сел за стол и написал:

«Я поссорился. Со знаками препинания случилась беда. Они. От меня сбежали лекарства. Организм не усваивает».

Доктор прочитал написанное, подумал и сказал:

— Ну, хорошо. Я пропишу тебе новое лекарство. Вот рецепт. Только неси его не в аптеку, а домой. Прочти и сделай так, как сказано в рецепте. А завтра приходи опять.

Яша поклонился и, сказав: «Будьте здоровы до завтра», — ушёл.

И хотя вышло так, что Яша пожелал доктору здоровья только на один день, доктор не обиделся, потому что на больных обижаться нельзя.

Дома Яша развернул рецепт. Там было написано:

«Внимательно прочти в грамматике, в каких случаях ставится точка».

Яша достал грамматику и внимательно прочитал все те места, где говорилось о точке.

— Ну, что? — спросил доктор, когда Яша опять пришёл к нему.— Прочитал? Усвоил?

— Прочитал, — ответил Яша. — И усвоил.

— Вот видишь, — сказал доктор, — значит, неправда, будто твой организм лекарств не усваивает. Ну-ка, сядь да напиши ещё раз то, что ты писал вчера.

Яша сел и написал: «Я поссорился со знаками препинания. Случилась беда. Они от меня сбежали. Лекарства организм не усваивает».

— Прекрасно,—сказал доктор.— Вот тебе ещё один рецепт. Приходи завтра.

— Будьте здоровы, — поклонился Яша. — До завтра.

Потом пришёл домой, прочитал рецепт и принялся внимательно читать всё, что говорилось о запятой.

Так он каждый день приходил к доктору и получал новый рецепт. И все удивлялись чудодейственной силе рецептов: пилюль больной не глотал, компрессов не ставил, а с каждым днём говорил всё выразительнее и умнее.

И вот, когда в конце недели учительница предложила Яше прочитать вслух отрывок из «Мёртвых душ», Яша замечательно прочёл его.

Прямо из школы Яша побежал к доктору и показал ему дневник с пятёркой Доктор сказал:

— Я всегда говорил, что эта болезнь излечима. Важно только её не запускать. А у меня тоже есть новость для тебя. — И показал Яше письмо.

— Это от знаков препинания,— об'яснил доктор. — Они выражают мне благодарность и обещают никогда больше с тобой не расставаться.

— А кто подписал? — спросил Яша. — Можно взглянуть?

— Пожалуйста, — и доктор передал Яше листок почтовой бумаги.

В конце листка было написано:

По поручению собрания
Знаков препинания
Очень вам признательный
Знак Восклицательный.

*) Окончание. Начало см. в номере от 8 мая.

ВСЕМИРНЫЙ ТЕЛЕГРАФ

Весь мир праздновал День Победы

ВЕЧЕРОМ в день праздника Победы окраины Лондона совершенно опустели. Миллионы ликующих лондонцев устремились в западную часть города и на те улицы, где помещаются правительственные здания. На главных площадях и улицах собрались толпы людей. Премьер-министр Черчилль произнёс с балкона министерства здравоохранения небольшую речь.

* * *

В ДЕНЬ ПОБЕДЫ во всей Польше проходили радостные манифестации ликующего населения. В Варшаве на Театральной площади состоялся многолюдный митинг.

* * *

9 МАЯ В РИМЕ состоялась демонстрация, в которой приняло участие 30 тысяч человек. Демонстранты несли плакаты с надписями: «Да здравствует Красная Армия!», «Да здравствует Сталин!».

* * *

С УТРА 9 мая Белград принял праздничный вид. Здания украсились флагами Югославии, Советского Союза, Англии и США. Улицы заполнились празднично одетыми белградцами. В 10 часов утра с приветствием к народам Югославии обратился по радио маршал Тито.

* * *

НАРОДНЫМ ликованием встретило население столицы Болгарии весть о безоговорочной капитуляции Германии. До позднего вечера народ демонстрировал во всех концах города.

АДРЕС РЕДАКЦИИ: Москва, 40, ул. «Правды», 24. ТЕЛЕФОНЫ: для справок — Д 3-33-20, секретариат — Д 3-30-00, отдел школ и пионеров — Д 3-37-51, военно-физкультурный отдел — Д 3-32-59, отдел науки, искусства и литературы — Д 3-33-26 отдел иллюстраций — Д 3-39-94, отдел писем — Д 3-33-29

Ответственный редактор И. А. АНДРЕЕВ.

Б11746. Типография газеты «Правда» имени Сталина. Изд. № 331.